



Banco Central de Nicaragua

Emitiendo confianza y estabilidad

ENCUESTA DE TURISMO II TRIMESTRE 2017

Agosto 2017



ENCUESTA DE TURISMO II TRIMESTRE 2017

En el segundo trimestre de 2017, la estadía promedio del turismo receptor fue de 10.3 días, reflejando una variación de 7.1 por ciento interanual y de 3.5 por ciento comparada con el trimestre anterior.

El gasto per cápita promedio diario realizado por estos visitantes fue de 45.6 dólares, influido principalmente por el gasto de los turistas procedentes de Centroamérica. Esto significó un aumento de 1.6 por ciento interanual y de 6.8 por ciento con respecto al trimestre anterior.

Durante este trimestre, los cruceros que ingresaron por los puertos de San Juan del Sur y de Corinto, registraron un gasto promedio de 75.9 y 34.0 dólares por excursionista, respectivamente.

En el caso del turismo emisor, la estadía promedio fue de 14.8 días, 21.3 por ciento menor comparada con el mismo trimestre del año anterior. Por su parte, el gasto promedio diario de este grupo fue de 24.3 dólares, impulsado por los turistas que visitaron Norteamérica, que representó una variación de -19.8 interanual y de 10.0 por ciento respecto al trimestre anterior.

Gráfico 1
Turismo receptor: Evolución del gasto y estadía promedio per cápita (dólares)

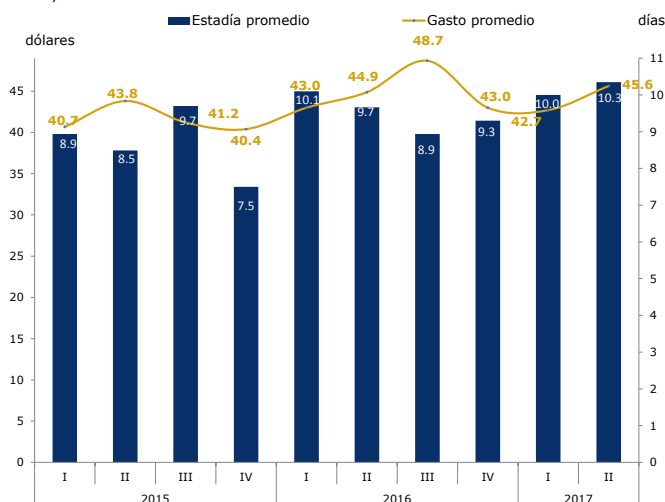

Fuente: BCN.

Gráfico 2
Turismo receptor: Evolución del gasto per cápita promedio según motivo de viaje (dólares)

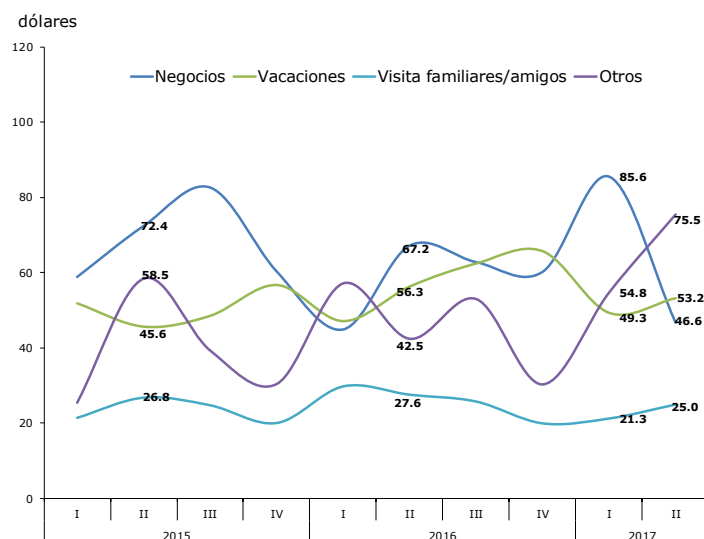

Fuente: BCN.

Turismo receptor

En cuanto al turismo receptor, el gasto promedio diario per cápita registró una variación de 6.8 por ciento con relación al trimestre anterior, inducida principalmente por el aumento en el gasto de los visitantes procedentes de Centroamérica (13.8%). La variación interanual del gasto promedio fue de 1.6 por ciento.

Por su parte, la estadía promedio registró un aumento de 3.5 por ciento con relación al trimestre anterior, debido a la mayor permanencia de los turistas provenientes de Europa (21.6%). La tasa de variación interanual de la estadía promedio fue de 7.1 por ciento.

Por vía de ingreso al país, se observó que el mayor gasto per cápita promedio diario fue realizado por los turistas que utilizaron la vía aérea (US\$81.1) con una estadía promedio de 10.5 días, seguido por el gasto de los que ingresaron por la vía acuática (US\$63.7), con una estadía promedio de 1.0 día. Por la vía terrestre, el gasto promedio fue de 25.1 dólares, con una permanencia promedio de 10.3 días.

Tabla 1
Gasto per cápita promedio diario por vía de ingreso, según región de procedencia (dólares)

Región de procedencia	Vía de ingreso			Promedio
	Aéreo	Terrestre	Acuático	
Centroamérica	93.3	22.1		26.2
Europa	64.3	37.8		53.7
Norteamérica	83.5	40.2		75.9
Suramérica	82.7	35.2		70.7
Otras regiones	86.8	40.0	63.7	67.9
Promedio por vía de ingreso	81.1	25.1	63.7	45.6

Fuente: BCN.

Con relación al motivo de viaje, el mayor dinamismo del gasto promedio diario per cápita se observó en los turistas que ingresaron por otros motivos, con una variación de 37.8 por ciento respecto al

Gráfico 3
Estadía promedio por vía de ingreso, según región de procedencia
 (número de días)

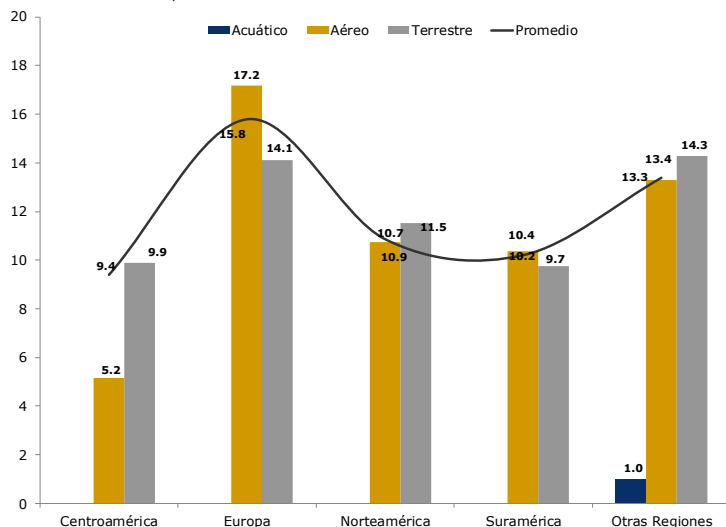

Fuente: BCN.

Gráfico 4
Estadía promedio por motivo de viaje, según región de procedencia
 (número de días)

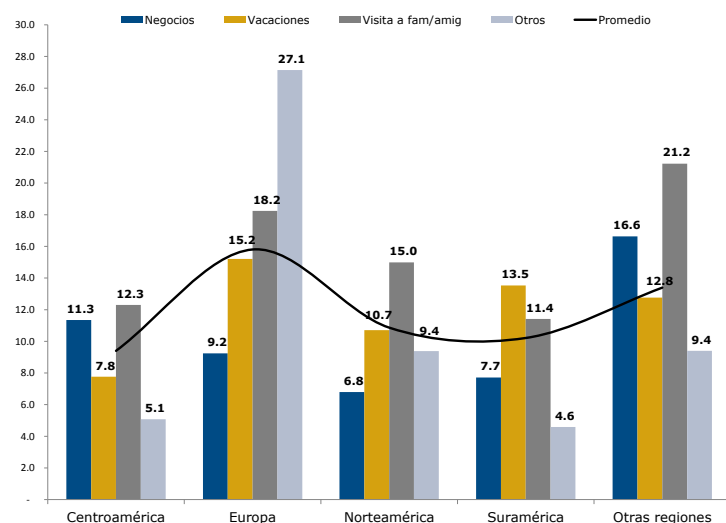

Fuente: BCN.

trimestre anterior. Por el contrario, los turistas que ingresaron al país por negocios, reflejaron una disminución del gasto de 45.6 por ciento.

De forma interanual, se observó que los viajes por otros motivos registraron la mayor variación con 77.6 por ciento. En cambio, los visitantes que ingresaron al país por negocios presentaron una disminución de 30.7 por ciento.

Respecto al nivel de gasto, el per cápita promedio diario fue mayor para los turistas que visitaron el país por otros motivos (US\$75.5), seguido por los turistas que ingresaron por vacaciones (US\$53.2) y negocios (US\$46.6). El menor gasto corresponde a los turistas cuyo motivo de viaje fue la visita a familiares y amigos (US\$ 25.0).

Tabla 2
Gasto per cápita promedio diario por motivo de viaje, según región de procedencia
 (dólares)

Región de procedencia	Motivo de viaje				Promedio por región
	Negocios	Vacaciones	Visita a fam/amig	Otros	
Centroamérica	33.7	33.3	14.8	46.5	26.2
Europa	77.3	52.3	46.3	57.1	53.7
Norteamérica	101.1	69.2	56.0	108.0	75.9
Suramérica	102.7	49.8	101.0	73.0	70.7
Otras regiones	39.2	75.9	41.5	36.0	67.9
Promedio por motivo de viaje	46.6	53.2	25.0	75.5	45.6

Fuente: BCN.

Según el tiempo de estadía de los turistas en el país, las visitas a familiares y/o amigos y los negocios fueron los motivos de viaje que registraron la mayor permanencia con 12.9 y 10.3 días, respectivamente.

Cruceros

Con base en la información de cruceros que llegaron a los puertos de San Juan del Sur y Corinto, el gasto promedio diario de los cruceristas se calculó en 46.3 dólares.

Gráfico 5
Turismo emisor: Evolución del gasto y estadía promedio per cápita (dólares y número de días)

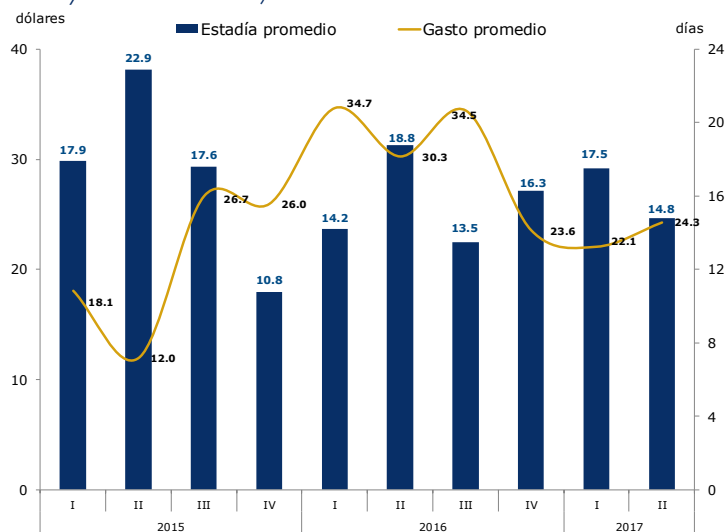

Fuente: BCN.

Gráfico 6
Turismo emisor: Evolución del gasto per cápita promedio diario, por motivo de viaje (dólares)

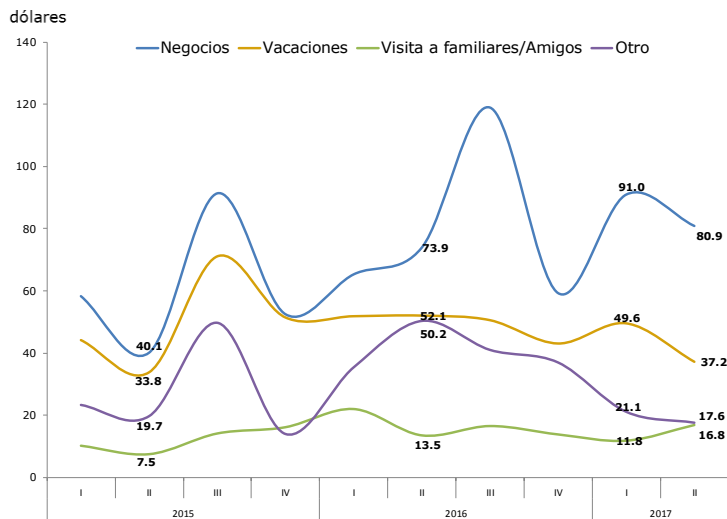

Fuente: BCN.

De estos, los visitantes que compraron tours elevaron su gasto en promedio a 73.7 dólares por persona.

Los cruceristas que arribaron al puerto de San Juan del Sur fueron los que incurrieron en un mayor gasto por persona, el cual fue de 75.9 dólares. Mientras que aquellos que bajaron en Corinto gastaron 34.0 dólares por persona.

Tabla 3
Gasto per cápita promedio diario de excursionista de cruceros (dólares)

Puerto de entrada	Gasto promedio		Promedio
	Gasto	Pagó tour	
Corinto	16.8	54.3	34.0
San Juan del Sur	26.2	109.9	75.9
Total	19.0	73.7	46.3

Nota: La variable "Gasto" incluye el gasto realizado por los excursionistas que desembarcaron del crucero y no contrataron paquete turístico. La variable "Pagó tour" recoge información del gasto de los excursionistas que sí hicieron uso de este servicio.

Fuente: BCN.

Turismo emisor

En este período, el gasto per cápita promedio realizado aumentó 10.0 por ciento, al compararlo con el primer trimestre de 2017; explicado principalmente por el aumento de 42.4 por ciento en el gasto de quienes visitaron otros países por visitas a familiares. De forma contraria, la tasa de variación interanual reflejó una caída de 19.8 por ciento, explicada por el comportamiento del gasto en viajes realizados por otros motivos (-64.9%).

Respecto a la vía de viaje utilizada, el mayor gasto promedio diario del turismo emisor correspondió a los que viajaron por vía aérea (US\$59.1). Este grupo registró una permanencia promedio en el exterior de 14.3 días.

En el caso del turismo emisor que utilizó la vía terrestre, el gasto promedio diario fue de 14.4 dólares; reflejando una estadía promedio de 15.0 días.

Gráfico 7
Estadía promedio por vía de salida, según región de destino
(número de días)

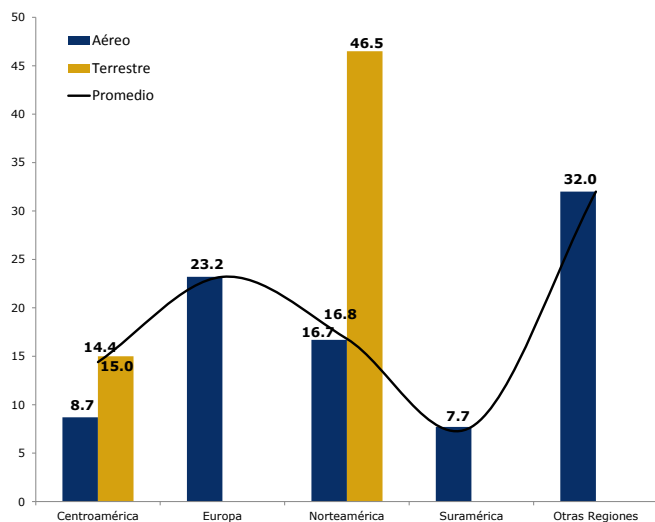

Fuente: BCN.

Gráfico 8
Estadía promedio por motivo de viaje, según región de destino
(número de días)

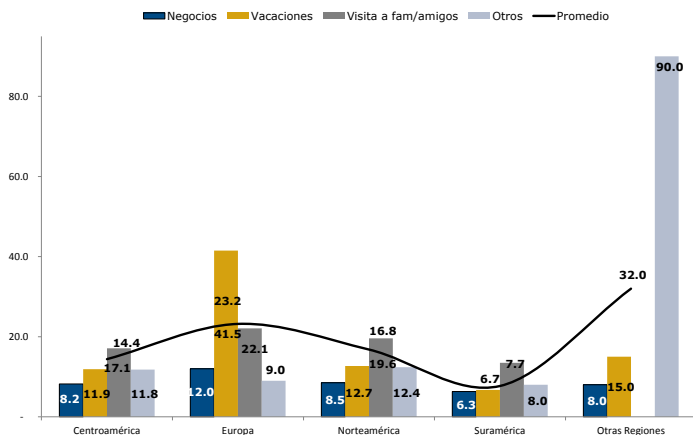

Fuente: BCN.

Tabla 4
Gasto per cápita promedio diario por vía de salida, según región visitada
(dólares)

Región visitada	Vía de salida		Promedio
	Aéreo	Terrestre	
Centroamérica	96.8	14.4	19.0
Europa	55.9		55.9
Norteamérica	45.2	9.7	44.7
Suramérica	208.1		208.1
Otras regiones	35.9		35.9
Promedio por vía de salida	59.1	14.4	24.3

Fuente: BCN.

Según motivo de viaje, los residentes que salieron del país por negocios fueron quienes realizaron las mayores compras de bienes y servicios (US\$80.9 dólares). En cambio, los que incurrieron en menores gastos fueron aquellos cuyo motivo de viaje fue la visita a familiares y amigos (US\$16.8 dólares).

Tabla 5
Gasto per cápita promedio diario por motivo de viaje, según región de destino
(dólares)

Region visitada	Motivo de viaje				Promedio por región
	Negocios	Vacaciones	Visita a fam/amig	Otros	
Centroamérica	67.6	26.5	12.9	14.9	19.0
Europa	181.9	21.8	37.9	338.3	55.9
Norteamérica	116.3	69.4	34.6	54.3	44.7
Suramérica	347.7	103.2	88.1	325.0	208.1
Otras regiones	205.3	90.0	-	2.8	35.9
Promedio por Motivo de viaje	80.9	37.2	16.8	17.6	24.3

Fuente: BCN.

En lo referente a la estadía, se observó una variación intertrimestral de -15.4 por ciento, debido a la menor permanencia de los residentes que visitaron Otras regiones (49.2%).

La evolución interanual, reflejó una disminución de 21.3 por ciento, influenciada por los turistas que viajaron a Suramérica (59.5%).

Los residentes que registraron las estadías más prolongadas fueron los que salieron del país por visitas a familiares y amigos con 17.5 días en promedio y por vacaciones con 12.5 días respectivamente.