



Resultados de la Balanza de Pagos Al IV trimestre de 2022

Marzo, 2023



Resultados de la Cuenta Corriente de la Balanza de Pagos¹

Gráfico 1: Cuenta Corriente

(millones de dólares)

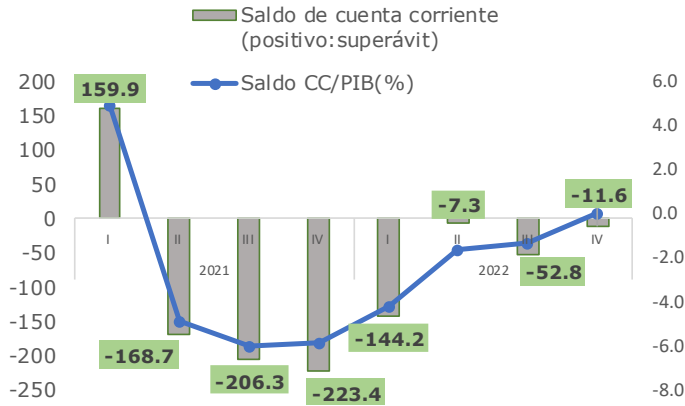

Fuente: BCN

Durante el cuarto trimestre de 2022, la cuenta corriente de la balanza de pagos reflejó un déficit de 11.6 millones de dólares, como resultado de que las importaciones de bienes y servicios (US\$2,586.6 millones) superaron a las exportaciones de bienes y servicios (US\$1,823.9 millones) y los ingresos por renta (US\$60.4 millones). En términos comparativos, el saldo de cuenta corriente fue menor en 211.8 millones al déficit registrado en igual período de 2021 (US\$223.4 millones), explicado principalmente por el incremento en el superávit del ingreso secundario (US\$372.9 millones).

Gráfico 2: Exportaciones e Importaciones de Bienes y Servicios

(millones de dólares)

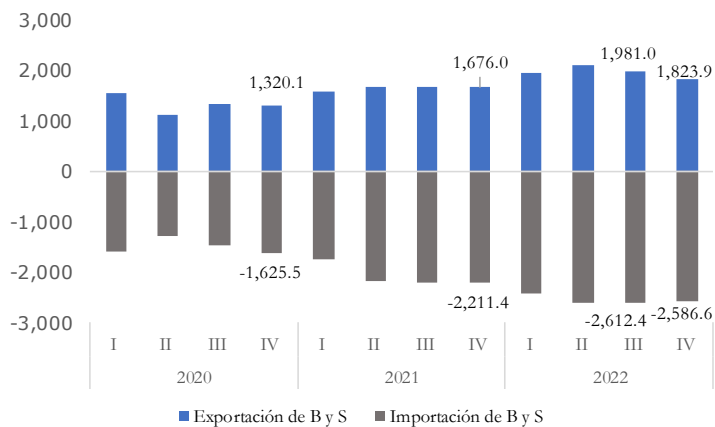

Fuente: BCN

En términos acumulados, la cuenta corriente registró un déficit de 215.9 millones de dólares (1.4% del PIB) en 2022, el cual resultó inferior al registrado el año anterior (-US\$438.5 millones, 3.1% del PIB). El resultado anual también estuvo explicado en gran medida por el déficit de la balanza comercial de bienes y servicios, lo cual fue amortiguado por el resultado positivo en la cuenta del ingreso secundario (US\$3,255.9 millones) como consecuencia del dinamismo de las remesas familiares, que crecieron 50 por ciento con respecto a las registradas en el 2021.

¹ La Balanza de Pagos resume las transacciones económicas entre residentes y no residentes durante un período determinado. Las cuentas que conforman la BP se organizan de acuerdo a la naturaleza de los recursos económicos suministrados y recibidos. La cuenta corriente muestra las transacciones de bienes, servicios, ingreso primario (renta) e ingreso secundario (transferencias corrientes).

Gráfico 3: Índice de Precios y Términos de Intercambio
(variación porcentual)

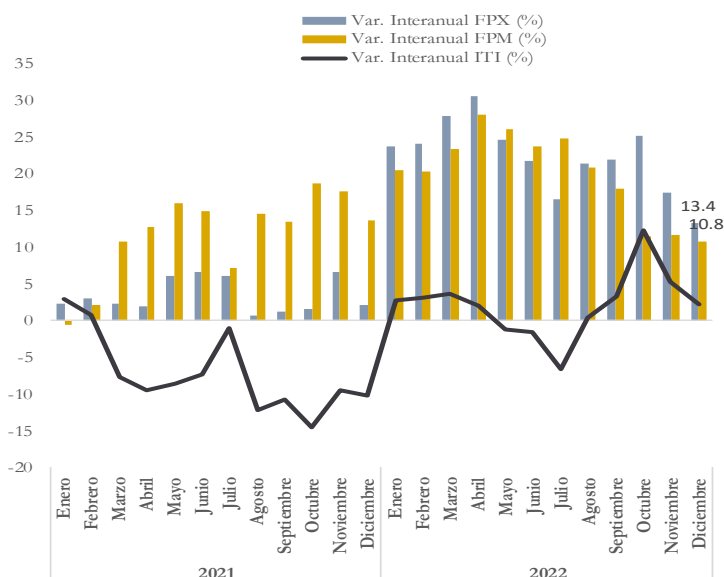

Fuente: BCN

Gráfico 4: Exportaciones de bienes y servicios

(millones de dólares)

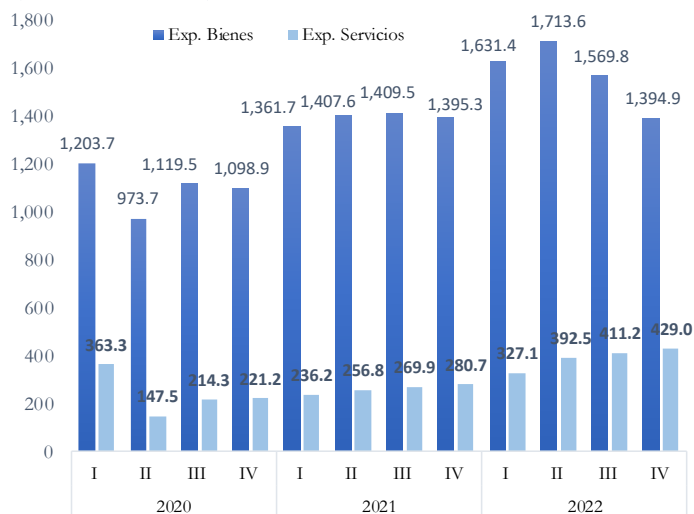

Fuente: BCN

Balanza comercial de bienes y servicios

El balance deficitario de la cuenta de bienes y servicios en el trimestre (US\$762.7 millones) mostró un incremento de 42.5 por ciento, equivalente a 227.3 millones de dólares, con respecto al mismo trimestre de 2021 (US\$535.4 millones).

En términos acumulados, el balance comercial de bienes y servicios en 2022 resultó en un déficit de 2,343.5 millones de dólares (-US\$1,724.1 millones en el 2021), debido principalmente al balance negativo de comercio de bienes (-US\$2,790.8 millones), que fue atenuado por el superávit en el comercio de servicios de 447.3 millones de dólares.

Las exportaciones de bienes² acumuladas totalizaron en 6,309.7 millones de dólares, las cuales registraron un crecimiento de 13.2 por ciento (US\$5,574.1 en 2021), impulsado por el incremento en los precios de los bienes exportados (15.6%). Los sectores que contribuyeron al aumento de las exportaciones fueron: sector agropecuario (30.2 %), minería (6.1%) y manufactura (4.5%).

Por su parte, las exportaciones de servicios fueron de 1,559.8 millones de dólares en 2022, registrando un aumento interanual de 49.5 por ciento, debido principalmente a la recuperación de los ingresos del turismo receptor (US\$595.6 millones) que superaron en 2.2 veces a los observados en el 2021 (US\$183.8 millones), así como en los servicios de comunicación y de información (28.9%), y en servicios de

² Conforme el VI Manual de Balanza de Pagos, las exportaciones de bienes excluyen las exportaciones de maquila producidos bajo régimen especial de zona franca, las cuales se clasifican en exportaciones de servicio de manufactura para la transformación de bienes.

Gráfico 5: Importaciones de bienes y servicios

(millones de dólares)

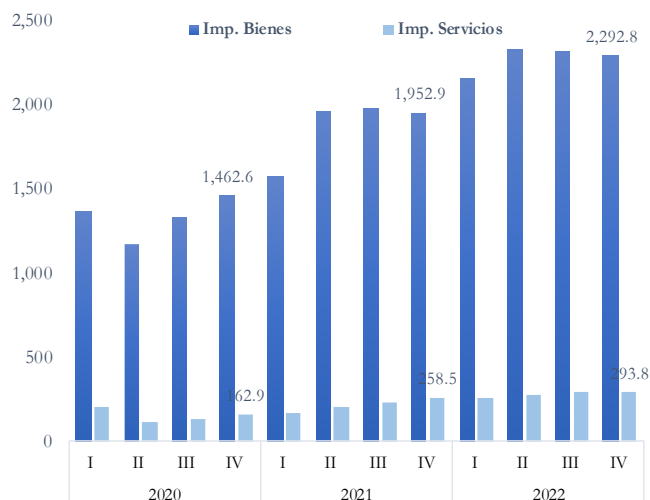

Fuente: BCN

Gráfico 6: Remesas

(millones de dólares)

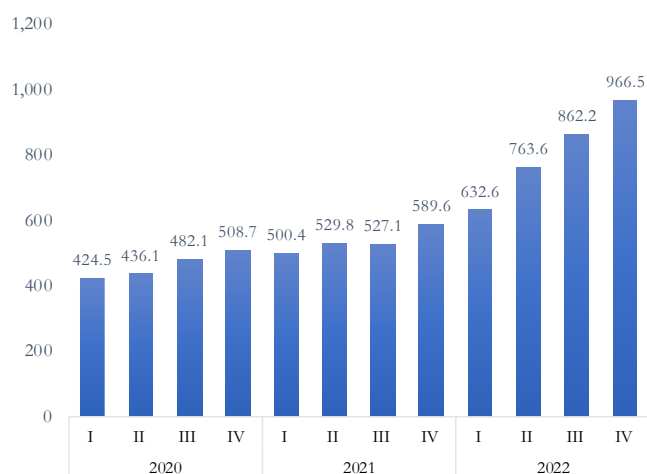

Fuente: BCN

manufactura para la transformación (3.9%).

Las importaciones de bienes³ en 2022 fueron de 9,100.5 millones de dólares, superando en 21.8 por ciento lo observado en 2021 (US\$9,100.5 millones), como consecuencia de incrementos tanto en los precios contratados (18.4%) como en los volúmenes importados (3.4%). Este resultado fue explicado por mayores importaciones de bienes intermedios (15.6%), bienes de consumo (15.1%), bienes de capital (5.2%), y de la factura petrolera (58.4%).

Asimismo, las importaciones de servicios que totalizaron 1,112.5 millones de dólares en 2022, registraron un crecimiento de 28.3 por ciento (US\$867.1 millones, en 2021), como resultado de mayores gastos de viajes al exterior (68.1%) y aumento en gastos de transporte (8.7%).

La cuenta del ingreso primario (renta) registró un déficit de 1,128.3 millones en el año; asociado principalmente al registro de utilidades reinvertidas. Por su parte, el ingreso secundario reflejó un superávit de 3,255.9 millones en el año, debido principalmente al dinamismo de los flujos de remesas (US\$3,224.9 millones), que registraron un incremento de 50.2 por ciento en términos interanuales.

³ Conforme el VI Manual de Balanza de Pagos, las importaciones de bienes excluyen las importaciones brutas de insumos para la maquila bajo el régimen de zona franca, las cuales se registran de manera neta en la cuenta de servicio de manufactura para la transformación de bienes.

Resultados de la Cuenta de Capital y Financiera⁴

Gráfico 7: Inversión Extranjera Directa por componentes
(millones de dólares)

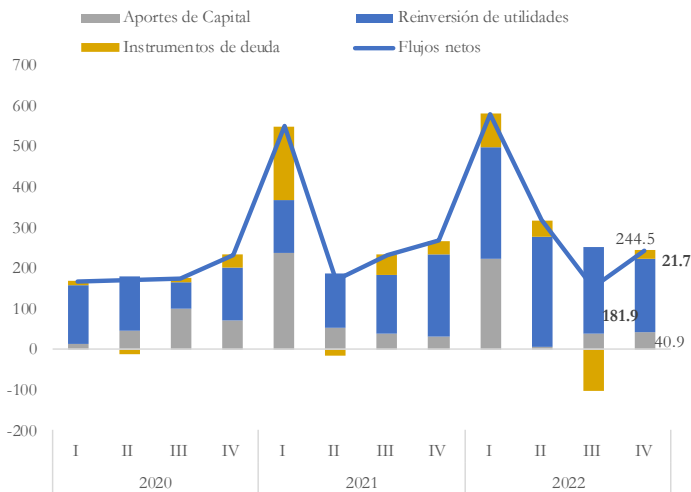

Fuente: BCN

La cuenta de capital presentó un superávit de 25.6 millones de dólares en el cuarto trimestre (US\$32.8 millones en el mismo período de 2021) y un acumulado de 62.9 millones de dólares en 2022, como resultado del ingreso de transferencias netas de capital (donaciones) recibidas por el sector público.

Por su parte, la cuenta financiera presentó un saldo negativo de 105.8 millones de dólares, en el cuarto trimestre y acumuló 1,079.4 millones de dólares en 2022. Este resultado significó movimientos netos de capital desde el exterior hacia la economía nicaragüense, resultando mayor al registrado el año pasado (US\$695.0 millones).

A nivel de los componentes normalizados de la cuenta financiera, en 2022 se registró ingresos brutos de inversión extranjera directa (IED) hacia la economía de US\$1,842.3 millones, los cuales fueron mayores en 25.3 por ciento que los recibidos en 2021 (US\$1,470.1 millones). Por su parte, el flujo neto de IED (US\$1,293.8 millones) resultó 6.0 por ciento mayor (US\$73.7 millones) que el observado en 2021 (US\$1,220.1 millones), debido principalmente al incremento en utilidades reinvertidas (US\$331.4 millones), que fue parcialmente contrarrestada por la reducción en instrumentos de deuda por pagos realizados (-US\$207.4 millones) y menores

⁴ La cuenta de capital refleja las operaciones asociadas con activos no financieros no producidos y las transferencias de capital entre residentes y no residentes. Por su parte, la cuenta financiera muestra la adquisición y disposición netas de activos y pasivos financieros por tipo de inversión: inversión extranjera directa; inversión de cartera; instrumentos financieros derivados; otra inversión y activos de reserva.

Gráfico 8: Préstamos y créditos comerciales netos
(millones de dólares)

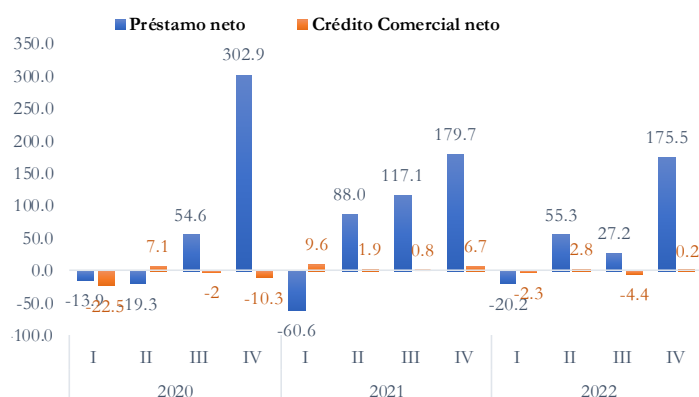

Nota: (+ aumento de pasivo, - disminución de pasivo)

Fuente: BCN

aportes de capital (-US\$50.3 millones) con respecto a lo registrado en 2021.

Por su parte, los flujos netos de préstamos del exterior hacia la economía fueron de 237.7 millones de dólares, debido principalmente al incremento neto de la deuda externa del Gobierno General en 462.1 millones de dólares (US\$630.5 millones en 2021), debido al ingreso de desembolsos externos de 660.2 millones y pago de amortización de 208.1 millones, entre otros. Lo anterior fue atenuado por amortizaciones netas de deuda externa de las instituciones financieras (-US\$125.3 millones), BCN (-US\$83.2 millones) y resto del sector privado (-US\$39.7 millones).

Gráfico 9: Activos de Reservas del BCN
(millones de dólares)

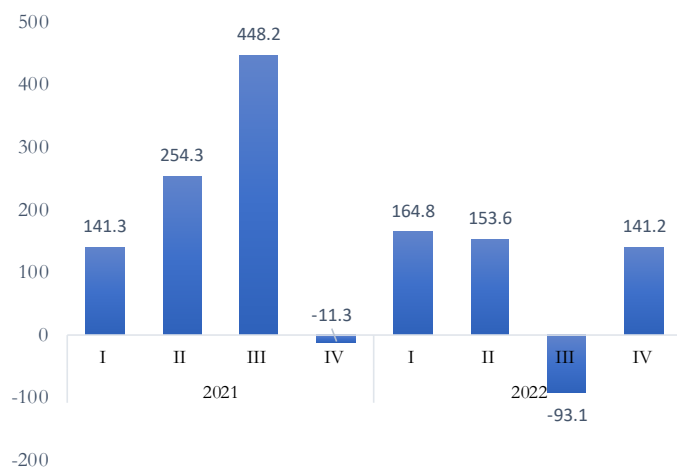

Fuente: BCN

Los Activos de Reserva⁵ del Banco Central (BCN) registraron un aumento de 366.5 millones de dólares en 2022 (US\$357.9 millones en RIB), como resultado de los ingresos de préstamos externos al Gobierno General y de las operaciones monetarias y cambiarias del BCN.

Como resultado del saldo de la cuenta corriente y de capital, el saldo de la balanza de pagos registró un endeudamiento neto con el exterior de 153 millones de dólares en 2022, el cual resultó inferior al endeudamiento neto registrado en 2021 (US\$352.4 millones).

⁵ Los Activos de Reservas del BCN registrados en la Balanza de Pagos no incluyen los saldos del FOGADE y variaciones cambiarias. Las RIB incluyen activos del FOGADE y otras variaciones.

Anexo estadístico

Balanza de pagos^{1/}

(millones de dólares)

Conceptos	2021				2022			
	I trim	II trim	III trim	IV trim	I trim	II trim	III trim	IV trim
Cuenta Corriente	159.9	(168.7)	(206.3)	(223.4)	(144.2)	(7.3)	(52.8)	(11.6)
Crédito	2,104.6	2,215.9	2,226.7	2,286.5	2,596.3	2,916.5	2,883.7	2,861.1
Débito	(1,944.7)	(2,384.6)	(2,433.0)	(2,509.9)	(2,740.5)	(2,923.8)	(2,936.5)	(2,872.7)
Bienes y servicios	(146.7)	(504.9)	(537.1)	(535.4)	(460.2)	(489.2)	(631.4)	(762.7)
Crédito	1,597.9	1,664.4	1,679.4	1,676.0	1,958.5	2,106.1	1,981.0	1,823.9
Débito	(1,744.6)	(2,169.3)	(2,216.5)	(2,211.4)	(2,418.7)	(2,595.3)	(2,612.4)	(2,586.6)
Bienes	(216.0)	(554.0)	(573.0)	(557.6)	(530.0)	(609.8)	(753.1)	(897.9)
Exportaciones FOB	1,361.7	1,407.6	1,409.5	1,395.3	1,631.4	1,713.6	1,569.8	1,394.9
Mercancías generales según la BP	1,153.1	1,189.1	1,192.2	1,172.1	1,403.7	1,455.9	1,354.8	1,167.8
Exportaciones de Mercancía	685.3	712.1	627.5	618.1	809.6	863.5	700.6	577.7
Exportaciones de Zona Franca ^{2/}	465.5	474.3	562.0	551.2	588.0	585.3	647.8	580.2
Bienes adquiridos en puertos	2.3	2.7	2.7	2.8	6.1	7.1	6.4	9.9
Oro no monetario	208.6	218.5	217.3	223.2	227.7	257.7	215.0	227.1
Importaciones FOB	(1,577.7)	(1,961.6)	(1,982.5)	(1,952.9)	(2,161.4)	(2,323.4)	(2,322.9)	(2,292.8)
Mercancías generales según la BP	(1,577.7)	(1,961.6)	(1,982.5)	(1,952.9)	(2,161.4)	(2,323.4)	(2,322.9)	(2,292.8)
Importaciones de Mercancía	(1,266.6)	(1,609.0)	(1,603.9)	(1,579.1)	(1,707.2)	(1,844.3)	(1,860.6)	(1,872.4)
Importaciones de Zona Franca ^{2/}	(311.1)	(352.6)	(378.6)	(373.8)	(454.2)	(479.1)	(462.3)	(420.4)
Oro no monetario	0.0	0.0	0.0	0.0	0.0	0.0	0.0	0.0
Servicios (balance)	69.3	49.1	35.9	22.2	69.8	120.6	121.7	135.2
Crédito	236.2	256.8	269.9	280.7	327.1	392.5	411.2	429.0
Servicio de manufactura	103.4	104.6	101.5	100.9	89.1	110.4	122.3	104.8
del cual :								
Crédito	302.1	332.6	326.7	340.2	364.3	368.2	390.9	327.3
Débito	(198.7)	(228.0)	(225.2)	(239.3)	(275.2)	(257.8)	(268.6)	(222.5)
Viajes	31.4	42.1	51.0	59.3	110.6	148.4	152.1	184.5
Otros	101.4	110.1	117.4	120.5	127.4	133.7	136.8	139.7
Débito	(166.9)	(207.7)	(234.0)	(258.5)	(257.3)	(271.9)	(289.5)	(293.8)
Transporte	(97.2)	(126.8)	(146.7)	(161.7)	(164.8)	(173.9)	(181.6)	(184.0)
Viajes	(12.4)	(13.1)	(20.2)	(29.0)	(25.1)	(29.0)	(28.9)	(42.6)
Otros	(57.3)	(67.8)	(67.1)	(67.8)	(67.4)	(69.0)	(79.0)	(67.2)
Ingreso Primario (Renta)	(201.9)	(203.6)	(204.3)	(287.6)	(326.7)	(341.5)	(289.6)	(15.1)
Crédito	(4.5)	7.3	7.3	6.5	(1.4)	30.4	26.7	60.4
Débito	(197.4)	(210.9)	(211.6)	(294.1)	(325.3)	(371.9)	(316.3)	(75.5)
Ingreso Secundario (Transferencias Corrientes)	508.5	539.8	535.1	599.6	635.5	776.3	871.6	972.5
Crédito	511.2	544.2	540.0	604.0	639.2	780.0	876.0	976.8
del cual :								
Remesas Familiares	500.4	529.8	527.1	589.6	632.6	763.6	862.2	966.5
Débito	(2.7)	(4.4)	(4.9)	(4.4)	(3.7)	(3.7)	(4.4)	(4.3)
Cuenta Capital	9.9	31.9	11.5	32.8	9.9	12.4	15.0	25.6
del cual :								
Donaciones Gobierno Central	7.6	24.1	8.8	25.1	5.1	6.4	7.7	14.9
Préstamo neto (+) / endeudamiento neto (-)	169.9	(136.8)	(194.8)	(190.6)	(134.3)	5.1	(37.8)	14.0
Cuenta Financiera	(294.9)	(25.7)	(136.7)	(237.7)	(330.8)	(404.5)	(238.2)	(105.8)
Inversión directa neta	(547.8)	(165.0)	(230.7)	(262.7)	(574.3)	(314.2)	(149.2)	(243.3)
Activos ^{3/}	1.3	5.7	2.4	4.5	7.0	3.1	1.5	1.2
Pasivos (netos) ^{4/}	549.1	170.7	233.1	267.2	581.3	317.3	150.7	244.5
Ingresos	631.5	213.3	291.3	334.0	621.5	501.4	212.3	507.1
Egresos	(82.4)	(42.6)	(58.2)	(66.8)	(40.2)	(184.1)	(61.6)	(262.6)
Inversión de cartera neta	(42.8)	(71.6)	(6.9)	104.0	(35.3)	(24.2)	78.8	(66.2)
Activos	(42.8)	(71.6)	(7.0)	104.1	(35.2)	(24.3)	67.6	(66.2)
Pasivos	0.0	0.0	(0.1)	0.1	0.1	(0.1)	(11.2)	0.0
Derivados financieros	0.0	0.0	0.0	0.0	0.0	0.0	0.0	0.0
Otra inversión neta	154.4	(43.4)	(347.3)	(67.7)	114.0	(219.8)	(74.8)	62.5
Activos	99.0	50.4	125.7	116.8	92.0	(160.0)	(55.5)	248.4
Pasivos	(55.4)	93.8	473.0	184.5	(22.0)	59.8	19.3	185.9
Activos de reserva	141.3	254.3	448.2	(11.3)	164.8	153.6	(93.1)	141.2
Errores y omisiones	(464.7)	111.1	58.1	(47.1)	(196.5)	(409.7)	(200.4)	(119.8)

p/ : Cifras preliminares.

1/ : Según el Sexto Manual de Balanza de Pagos.

: Exportaciones de mercancías bajo el Régimen de Zona Franca, excluyendo el servicio de transformación que se registra en servicios.

3/ : Se refiere a la inversión extranjera de residentes nicaraguenses en empresas residentes en otros países.

4/ : Se refiere a la inversión extranjera de no residentes en Nicaragua en empresas residentes.

Nota: Según el sexto manual de Balanza de Pagos, el signo para la presentación de los activos y pasivos con el exterior será aumentos con signo positivos y disminuciones con signo negativo.